

機關編號
19-382

臺中市中正地政事務所

中華民國 112 年度

(自112年1月1日起至112年12月31日止)

單位預算

臺中市中正地政事務所

目次

中華民國 112 年度

甲、預算總說明	19382 - 1頁
乙、主要表	
1. 歲入來源別預算表	19382 - 6頁
2. 歲出機關別預算表	19382 - 8頁
丙、附屬表	
1. 歲入項目說明提要與預算明細表	19382 - 10頁
2. 歲出計畫說明提要與各項費用明細表	19382 - 18頁
3. 各項費用彙計表	19382 - 33頁
4. 歲出一級用途別科目分析表	19382 - 35頁
5. 資本支出分析表	19382 - 36頁
6. 人事費彙計表	19382 - 37頁
7. 人事費分析表	19382 - 38頁
8. 約聘僱人員費用分析表	19382 - 42頁
9. 公務車輛明細表	19382 - 43頁
10. 歲出按職能及經濟性綜合分類表	19382 - 45頁
11. 轉帳收支對照表	19382 - 47頁

臺中市中正地政事務所

預算總說明

中華民國 112 年度

一、現行法定職掌：

(一) 機關主要職掌：

本所承市長之命，受地政局指揮監督，掌理本市北區、北屯區等二區轄內之土地登記、測量、地價、地政資訊及推行土地政策等業務。

(二) 內部分層業務：

主任：綜理全所業務。

秘書：承主任之命，襄理主任綜理所務。

第一課：掌理土地建物之登記審核及登記、校對、未辦繼承登記土地建物列冊管理、人工影印登記簿謄本核發、法院及稅捐機關囑託登記、地籍清理等業務。

第二課：掌理土地及建物複丈、測量、畸零地會勘、法院囑託測量、地目變更勘查、土地建物測量申請書檔案管理、地籍圖庫管理等業務。

第三課：掌理平均地權業務、規定地價、編製公告土地現值、土地分割合併改算地價、空地調查、核發地價證明、實價登錄及其他法令規定有關地價等業務。

第四課：掌理研考、地籍資料統計、總務、文書處理、印信、典守與財產管理、現金出納、登記申請書檔案管理及地籍倉庫管理維護等業務。

資訊課：掌理地籍資料電子處理、單一窗口地籍謄本核發、資訊資料庫管理維護等業務。

會計室：掌理預算、決算、會計處理並辦理統計等業務。

人事管理員：掌理任免、遷調、考績、獎懲、退休撫卹及員工福利等業務。

臺中市中正地政事務所

預算總說明

中華民國 112 年度

組織系統圖

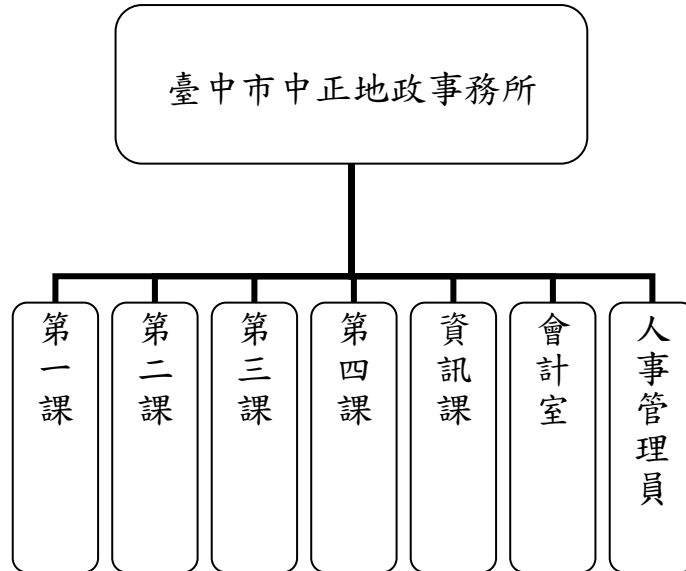

員額編制表

類別	法定編制員額	本年度預算員額	上年度預算員額	與上年度預算員額比較增減
合計	85	85	85	-
職員	60	60	60	-
技工	23	23	23	-
工友	2	2	2	-

臺中市中正地政事務所

預算總說明

中華民國 112 年度

二、前年度及上年度已過期間計畫實施及預算執行情形：

(一) 前年度計畫實施成果及決算辦理概況：

- 1、歲入部分：預算數 217,133 千元，決算數 270,432 千元，執行率 124.55%。
- 2、歲出部分：預算數 110,849 千元，決算數 107,577 千元，執行率 97.05%。

(二) 上年度已過期間計畫實施及預算執行概況：

- 1、歲入部分：預算數 227,393 千元，截至 5 月底實收數 124,116 千元，執行率 54.58%。
- 2、歲出部分：預算數 115,670 千元，截至 5 月底實付數 55,798 千元，執行率 48.24%。

三、本年度施政計畫重點及預算提要：

(一) 本年度計畫重點及預期績效：

- 1、歲入部分：依據土地法及地籍測量實施規則等規定收取規費，以充裕市庫收入。
- 2、歲出部分：依規定辦理各項土地行政業務，加強服務資訊化、透明化，檢討並簡化作業流程，提供迅速、精確的服務；另外透過地政資料的整合，並配合戶政系統四合一連線查詢作業，落實為民服務，以達成地籍完整、測量精確、地價公正、服務升級的政策目標。

(二) 本年度預算提要及成本估計：

- 1、歲入部分：歲入預算數 248,117 千元，其中罰款及賠償收入 1,260 千元，規費收入 246,524 千元，財產收入 243 千元，其他收入 90 千元。
- 2、歲出部分：歲出預算數 125,002 千元，依經費門分：
 - (1) 經常門預算數 119,942 千元(佔 95.95%)，包括：人事費 86,411 千元，業務費 33,417 千元，獎補助費 114 千元。其中行政管理 112,616 千元，地價管理 1,312 千元，測量管理 4,284 千元及登記管理 1,730 千元。

臺中市中正地政事務所

預算總說明

中華民國 112 年度

(2)資本門預算數 5,060 千元(佔 4.05%)，包括：行政管理 100 千元及一般建築及設備 4,960 千元。

四、其他必要之分析事項：

(一) 主要增加原因：

- 1、歲入增列罰金罰鍰 120 千元。
- 2、歲入增列證照費 400 千元。
- 3、歲入增列登記費 20,000 千元。
- 4、歲入增列廢舊物資售價 200 千元。
- 5、歲入增列其他雜項收入 4 千元。
- 6、歲出增列人員維持費 7,000 千元，係為因應員工待遇調整等原因所致。
- 7、歲出增列臨時人員酬金 1,384 千元。
- 8、歲出增列健康檢查費 67 千元。
- 9、歲出增列辦理廁所修繕及設備汰舊更新計畫(實施平均地權基金)1,514 千元。
- 10、歲出增列重新規定地價經費(實施平均地權基金)300 千元。
- 11、歲出增列第三課辦公室環境設備改善計畫(實施平均地權基金)1,363 千元。
- 12、歲出增列地籍圖重測計畫 1,200 千元。
- 13、歲出增列辦理圖解數化地籍圖整合建置及都市計畫地形圖套疊工作 27 千元。
- 14、歲出增列配合中央法規新增複丈業務量所需經費 200 千元。
- 15、歲出增列地籍圖庫複丈圖數位化建置作業(實施平均地權基金)600 千元。
- 16、歲出增列全測站經緯儀汰舊換新計畫(實施平均地權基金)500 千元。
- 17、歲出增列購置公務車輛汰舊換新計畫(實施平均地權基金)3,560 千元。

臺中市中正地政事務所

預算總說明

中華民國 112 年度

(二) 主要減少原因：

- 1、歲出減列電費 100 千元。
- 2、歲出減列民眾洽公服務空間改善及設備汰舊更新計畫(實施平均地權基金)4,360 千元。
- 3、歲出減列辦理地價基準地選定及查估作業(實施平均地權基金)2,872 千元。
- 4、歲出減列土地徵收補償市價查估暨實價登錄作業費(實施平均地權基金)22 千元。
- 5、歲出減列三維地籍建物整合建置作業 145 千元。
- 6、歲出減列辦理臺中市國土功能分區分類及使用地劃設作業(實施平均地權基金)181 千元。
- 7、歲出減列辦理圖根點補建、新建計畫(實施平均地權基金)700 千元。
- 8、歲出減列地籍清理行政處理費(收支併列)3 千元。

臺中市中正地政事務所

歲入來源別預算表

中華民國 112 年度

單位：新臺幣千元

科目				本年度 預算數	上年度 預算數	前年度 決算數	本年度與 上年度比較	說明	
款	項	目	節						名稱及編號
				合計	248,117	227,393	270,432	20,724	
				經常門合計	248,117	227,393	270,432	20,724	
02				04000000000	1,260	1,140	1,205	120	
	097			罰款及賠償收入					
				04193820000	1,260	1,140	1,205	120	
				臺中市中正地政事務所					
		01		04193820100	1,260	1,140	1,203	120	
			01	罰金罰鍰及怠金					
				04193820101	1,260	1,140	1,203	120	登記罰鍰。(第一課)900千元
				罰金罰鍰					不動產成交案件實際資訊申報登錄罰鍰。(第三課)360千元
		02		04193820300	-	-	2	-	
			01	賠償收入					
				04193820301	-	-	2	-	
				一般賠償收入					
03				05000000000	246,524	226,124	269,093	20,400	
	093			規費收入					
				05193820000	246,524	226,124	269,093	20,400	
				臺中市中正地政事務所					
		01		05193820100	239,400	219,000	262,148	20,400	
			01	行政規費收入					
				05193820101	13,000	13,000	11,321	-	土地複丈費及建築改良物測量費。13,000千元
				審查費					
		02		05193820102	6,400	6,000	6,795	400	土地或建築改良物所有權狀及他項權利證明書書狀費。6,400千元
				證照費					
		03		05193820103	220,000	200,000	244,032	20,000	土地登記費。220,000千元
				登記費					
		02		05193820300	7,124	7,124	6,945	-	
			01	使用規費收入					
				05193820303	7,124	7,124	6,945	-	地籍圖冊資料查閱及土地建物、地籍圖、建物測量成果圖謄本。(第一課、第二課、資訊課)7,124千元
				資料使用費					
04				07000000000	243	43	56	200	
	103			財產收入					
				07193820000	243	43	56	200	
				臺中市中正地政事務所					
		01		07193820100	3	3	2	-	
			01	財產孳息					
				07193820101	3	3	2	-	專戶存款利息收入。3千元
				利息收入					

臺中市中正地政事務所

歲入來源別預算表

中華民國 112 年度

單位：新臺幣千元

科 目				本年度 預算數	上年度 預算數	前年度 決算數	本年度與 上年度比較	說明			
款	項	目	節						名稱及編號		
08	092	01	02	07193820500 廢舊物資售價	240	40	54	200	報廢財產變賣收入。240千元		
			01	07193820501 廢舊物資售價	240	40	54	200			
				12000000000 其他收入	90	86	78	4			
				12193820000 臺中市中正地政事 務所	90	86	78	4			
				12193820200 雜項收入	90	86	78	4			
				02	12193820210 其他雜項收入	90	86	78		4	出售土地界標。(收支併列)(第二課)78千元
										其他雜項收入。(第四課)12千元	

臺中市中正地政事務所 歲出機關別預算表

中華民國 112 年度

單位：新臺幣千元

經資門併計

科 目				本年度 預算數	上年度 預算數	前年度 決算數	本年度與 上年度比較	說 明
款	項	目 節	名稱及編號					
19			00190000000 臺中市政府地政局主 管	125,002	115,670	107,577	9,332	
	003		00193820000 臺中市中正地政事 務所	125,002	115,670	107,577	9,332	
		01	37193820100 一般行政	112,716	105,695	100,486	7,021	
		01	37193820101 行政管理	112,716	105,695	100,486	7,021	一、本科目包括行政管理 二、本年度預算數包括： 人事費84,053千元 業務費28,449千元 設備及投資100千元 獎補助費114千元 三、本年度預算數與上年度比較： 增加 7,021千元 增列 人事費7,000千元 增列 業務費15千元 增列 獎補助費6千元
		02	37193821300 地政業務	7,326	8,475	5,889	-1,149	
		01	37193821302 地價管理	1,312	3,244	742	-1,932	一、本科目包括地價管理 二、本年度預算數包括： 人事費173千元 業務費1,139千元 三、本年度預算數與上年度比較： 減少 1,932千元 增列 人事費150千元 減列 業務費2,082千元
		02	37193821307 測量管理	4,284	3,492	3,369	792	一、本科目包括測量管理 二、本年度預算數包括： 人事費2,150千元 業務費2,134千元 三、本年度預算數與上年度比較： 增加 792千元 增列 人事費1,132千元 減列 業務費340千元
		03	37193821309 登記管理	1,730	1,739	1,778	-9	一、本科目包括登記管理

臺中市中正地政事務所
歲出機關別預算表

中華民國 112 年度

單位：新臺幣千元

經資門併計

科 目				本年度 預算數	上年度 預算數	前年度 決算數	本年度與 上年度比較	說 明
款	項	目 節	名稱及編號					
		03						二、本年度預算數包括： 人事費35千元 業務費1,695千元
			01					三、本年度預算數與上年度比較： 減少 9千元 減列 業務費9千元
				37193829000	4,960	1,500	1,202	3,460
				一般建築及設備				
				37193829001	4,960	1,500	1,202	3,460
				一般建築及設備				
				備				
								一、本科目包括一般建築及設備
								二、本年度預算數包括： 設備及投資4,960千元
								三、本年度預算數與上年度比較： 增加 3,460千元 增列 設備及投資3,460千元

臺中市中正地政事務所

歲入項目說明提要與預算明細表

經常門

中華民國 112 年度

單位：新臺幣元

罰金罰鍰及怠金
—
罰金罰鍰

來源別子目及細目編號	04193820101 罰金罰鍰及怠金-罰金罰鍰	承辦單位	各課室	預算金額	1,260千元
歲入項目說明	一.項目內容：1.登記罰鍰。 2.不動產成交案件實際資訊申報登錄罰鍰。 二.法令依據：1.土地法第73條。 2.平均地權條例第81-2條。				
科目名稱及編號	單位	數量	單價	預算數	說明及收入依據
合計				1,260,000	
04193820101 罰金罰鍰	年	1	900,000	900,000	登記罰鍰。(第一課)
	年	1	360,000	360,000	不動產成交案件實際資訊申報登錄罰鍰。(第三課)

罰金罰鍰及怠金
—
罰金罰鍰

臺中市中正地政事務所

歲入項目說明提要與預算明細表

經常門

中華民國 112 年度

單位：新臺幣元

行政規費收入—審查費

行政規費收入—審查費

來源別子目及細目編號	05193820101 行政規費收入-審查費	承辦單位	第二課	預算金額	13,000千元
歲入項目說明	一.項目內容：土地複丈費及建築改良物測量費。 二.法令依據：1.土地法第47-2條。 2.地籍測量實施規則第209條、第268條。 3.土地複丈費及建築改良物測量費收費標準。				
科目名稱及編號	單位	數量	單價	預算數	說明及收入依據
合計				13,000,000	
05193820101 審查費	年	1	13,000,000	13,000,000	土地複丈費及建築改良物測量費。

臺中市中正地政事務所

歲入項目說明提要與預算明細表

經常門

中華民國 112 年度

單位：新臺幣元

行政規費收入—證照費	來源別子目及細目編號	05193820102 行政規費收入-證照費	承辦單位	第一課	預算金額	6,400千元	行政規費收入—證照費
	歲入項目說明	一.項目內容：土地或建築改良物所有權狀及他項權利證明書書狀費。 二.法令依據：1.土地法第67條、第77條。 2.土地或建築改良物權利書狀及申請應用地籍資料規費收費標準。					
	科目名稱及編號	單位	數量	單價	預算數	說明及收入依據	
	合計				6,400,000		
	05193820102 證照費	年	1	6,400,000	6,400,000	土地或建築改良物所有權狀及他項權利證明書書狀費。	

臺中市中正地政事務所

歲入項目說明提要與預算明細表

經常門

中華民國 112 年度

單位：新臺幣元

行政規費收入—登記費	來源別子目及細目編號	05193820103 行政規費收入-登記費	承辦單位	第一課	預算金額	220,000千元	行政規費收入—登記費
	歲入項目說明	一.項目內容：土地登記費。 二.法令依據：土地法第65條、第66條、第76條。					
	科目名稱及編號	單位	數量	單價	預算數	說明及收入依據	
	合計				220,000,000		
	05193820103 登記費	年	1	220,000,000	220,000,000	土地登記費。	

臺中市中正地政事務所

歲入項目說明提要與預算明細表

經常門

中華民國 112 年度

單位：新臺幣元

使用規費收入—資料使用費

使用規費收入—資料使用費

來源別子目及細目編號	05193820303 使用規費收入-資料使用費	承辦單位	各課室	預算金額	7,124千元
歲入項目說明	<p>一.項目內容：地籍圖閱覽、地籍資料查閱及各類謄本等。</p> <p>二.法令依據：1.土地法第79-2條。 2.土地或建築改良物權利書狀及申請應用地籍資料規費收費標準。</p>				
科目名稱及編號	單位	數量	單價	預算數	說明及收入依據
合計 05193820303 資料使用費	年	1	7,124,000	7,124,000	地籍圖冊資料查閱及土地建物、地籍圖、建物測量成果圖謄本。(第一課、第二課、資訊課)

臺中市中正地政事務所

歲入項目說明提要與預算明細表

經常門

中華民國 112 年度

單位：新臺幣元

財產孳息
—
利息收入

來源別子目及細目編號	07193820101 財產孳息-利息收入	承辦單位	第四課	預算金額	3千元
歲入項目說明	一.項目內容：專戶存款利息收入。 二.法令依據：1.財政收支劃分法第27條。 2.臺中市政府所屬各機關學校專戶及保管品管理要點第9點。				
科目名稱及編號	單位	數量	單價	預算數	說明及收入依據
合計				3,000	
07193820101 利息收入	年	1	3,000	3,000	專戶存款利息收入。

財產孳息
—
利息收入

臺中市中正地政事務所

歲入項目說明提要與預算明細表

經常門

中華民國 112 年度

單位：新臺幣元

廢舊物資售價—廢舊物資售價

來源別子目及細目編號	07193820501 廢舊物資售價-廢舊物資售價	承辦單位	第四課	預算金額	240千元
歲入項目說明	一.項目內容：報廢財產變賣收入。 二.法令依據：1.財政收支劃分法第27條。 2.臺中市市有財產產籍管理作業要點第20點。 3.臺中市政府所屬各機關學校經管已報廢市有財產處理原則。				
科目名稱及編號	單位	數量	單價	預算數	說明及收入依據
合計				240,000	
07193820501 廢舊物資售價	年	1	240,000	240,000	報廢財產變賣收入。

廢舊物資售價—廢舊物資售價

臺中市中正地政事務所

歲入項目說明提要與預算明細表

經常門

中華民國 112 年度

單位：新臺幣元

雜項收入
|
其他雜項收入

雜項收入
|
其他雜項收入

來源別子目及細目編號	12193820210 雜項收入-其他雜項收入	承辦單位	各課室	預算金額	90千元
歲入項目說明	一.項目內容：1.出售土地界標。 2.其他雜項收入。 二.法令依據：1.土地法第44-1條。 2.界標管理辦法第6條。 3.臺中市土地界標收費標準。				
科目名稱及編號	單位	數量	單價	預算數	說明及收入依據
合計				90,000	
12193820210 其他雜項收入	年	1	78,000	78,000	出售土地界標。(收支併列)(第二課)
	年	1	12,000	12,000	其他雜項收入。(第四課)

臺中市中正地政事務所

歲出計畫說明提要與各項費用明細表

中華民國 112 年度

單位：新臺幣元

一般行政 行政管理	業務計畫及工作計畫 名稱與編號		37193820101 一般行政-行政管理	承辦單位	各課室	預算金額	112,716千元	一般行政 行政管理
	歲出計畫說明	<p>一.計畫內容：1.本所正式職員、技工及工友等人員維持費。 2.辦理本所一般行政管理工作、行政革新與為民服務等工作。 3.充實本所各項基本零星設備。 4.經常性土地、建物電腦謄本核發等工作。</p> <p>二.預期成果：1.依年度計畫執行，確保經常業務之各項管理及養護費用於額度範圍內作最有效支出。 2.完成電腦機房及資訊系統軟硬體規劃管理維護、資訊安全管理及地政資訊業務等事項。</p>						
分支計畫及用途別科目		單位	數量	單價	預算數	說明		
合計					112,716,000	市款111,202,000元，收支併列1,514,000元		
01人員維持費					84,000,000	市款84,000,000元		
1000 人事費					84,000,000	市款84,000,000元		
1015 法定編制人員待遇					45,758,400			
		年	1	45,758,400	45,758,400	職員待遇。		
1025 技工及工友待遇					10,669,080			
		年	1	10,669,080	10,669,080	技工(含測量助理)及工友待遇。		
1030 獎金					11,755,725			
		年	1	4,702,290	4,702,290	員工考績獎金。		
		年	1	7,053,435	7,053,435	員工年終工作獎金。		
1035 其他給與					1,360,000			
		年	1	1,360,000	1,360,000	員工休假補助。		
1040 加班值班費					3,088,619			
		年	1	3,088,619	3,088,619	員工不休假加班費。		
1050 退休離職儲金					5,700,480			
		年	1	5,468,712	5,468,712	公務人員退休提撥金。		
		年	1	231,768	231,768	技工及工友退休提撥金。		
1055 保險					5,667,696			
		年	1	3,314,340	3,314,340	員工健保保險補助。		

臺中市中正地政事務所

歲出計畫說明提要與各項費用明細表

中華民國 112 年度

單位：新臺幣元

一般行政 行政管理	分支計畫及用途別科目	單位	數量	單價	預算數	說明	一般行政 行政管理
		年	1	1,427,424	1,427,424	職員公保保險補助。	
		年	1	925,932	925,932	技工及工友勞保保險補助。	
	02一般業務				27,318,000	市款25,804,000元，收支併列 1,514,000元	
	1000 人事費				29,000	市款29,000元	
	1040 加班值班費				29,000		
		年	1	29,000	29,000	業務加班費。	
	2000 業務費				27,075,000	市款25,561,000元，收支併列 1,514,000元	
	2003 教育訓練費				40,000		
		年	1	40,000	40,000	員工訓練、進修學分補助等。	
	2006 水電費				1,760,000		
		年	1	60,000	60,000	水費。(專款專用)	
		年	1	1,700,000	1,700,000	電費。(專款專用)	
	2009 通訊費				618,000		
		年	1	200,000	200,000	數據通訊及網路通訊費用。	
		年	1	418,000	418,000	郵資、電話費。	
	2021 其他業務租金				10,000		
		年	1	10,000	10,000	自動體外心臟電擊去顫器 (AED)租賃費用。	
	2024 稅捐及規費				276,522		
		年	1	174,630	174,630	公務車牌照稅。(詳公務車輛明 細表)	
		年	1	93,642	93,642	公務車燃料使用費。(詳公務車 輛明細表)	
		年	1	8,250	8,250	公務車檢驗費。(詳公務車輛明 細表)	
	2027 保險費				85,605		

臺中市中正地政事務所

歲出計畫說明提要與各項費用明細表

中華民國 112 年度

單位：新臺幣元

分支計畫及用途別科目	單位	數量	單價	預算數	說明
2033 臨時人員酬金	年	1	44,605	44,605	公務車保險費。(詳公務車輛明細表)
	年	1	1,000	1,000	志工保險費。
	年	1	40,000	40,000	辦公廳公共意外險及火險。
				19,209,000	
2036 按日按件計資酬金	人/年	29	435,000	12,615,000	行政助理(電腦作業員)薪津、年終獎金、勞、健保費及提繳退休金等。
	人/年	12	435,000	5,220,000	行政助理(一般事務性工作者)薪津、年終獎金、勞、健保費及提繳退休金等。
	人/年	3	458,000	1,374,000	行政助理(外勤勞工)薪津、年終獎金、勞、健保費及提繳退休金等。
				20,000	
2051 物品	人/節	7	2,000	14,000	員工教育訓練講師鐘點費。
	人/節	3	2,000	6,000	性別平等教育訓練講師鐘點費。
					975,978
2054 一般事務費	年	1	198,428	198,428	文具紙張、影印機碳粉、書報等辦公用物品。
	年	1	30,000	30,000	為民服務手冊、簡報及宣導資料等。
	年	1	40,000	40,000	免費供應人民申請登記、測量、地價填寫範例等資料。
	年	1	30,552	30,552	電動蓋章機油印捲、影印機鐵粉、油墨、碳粉、滾筒等。
	年	1	596,998	596,998	公務車汽油費。(詳公務車輛明細表)(專款專用)
	年	1	80,000	80,000	各項辦公器具等。
					1,290,641

臺中市中正地政事務所

歲出計畫說明提要與各項費用明細表

中華民國 112 年度

單位：新臺幣元

一般行政—行政管理	分支計畫及用途別科目	單位	數量	單價	預算數	說明	一般行政—行政管理
		人/年	129	2,000	258,000	辦理員工自強活動、藝文活動、員工慶生、歲末聯歡、參加運動會等所需經費。(編制內人員60人，測助/工友25人，行政助理44人)	
		年	1	94,356	94,356	辦公廳保全費用。	
		年	1	352,383	352,383	印刷、廣告、環境布置、刷卡手續費及健康檢查費等。	
		年	1	527,902	527,902	大樓環境清潔打蠟維護費。	
		年	1	30,000	30,000	登記申請封套、登記簿封面、標籤、公文檔案封面套及棉繩等各項用紙。	
		年	1	28,000	28,000	志工教育訓練、活動及雜支等。	
	2063 房屋建築養護費				1,707,494		
		年	1	173,494	173,494	鋼筋水泥辦公房屋維護費。	
		年	1	20,000	20,000	建築物公共安全檢查申報維護費。	
		年	1	1,514,000	1,514,000	廁所修繕及設備汰舊更新計畫。(實施平均地權基金)	
	2066 車輛及辦公器具養護費				677,360		
		年	1	665,832	665,832	公務車維護費。(詳公務車輛明細表)	
	2069 設施及機械設備養護費	人/年	11	1,048	11,528	影印機、傳真機等辦公設備維修費。	
					299,000		
		年	1	170,000	170,000	電梯、電機、消防、冷氣及冷卻水塔等維護費。	
		年	1	70,000	70,000	冷氣、電梯、水電、消防、照明設備等損壞修理費用。	
		年	1	59,000	59,000	飲水機耗材、保養及檢驗等。	
	2072 國內旅費				30,400		

臺中市中正地政事務所

歲出計畫說明提要與各項費用明細表

中華民國 112 年度

單位：新臺幣元

一般行政—行政管理	分支計畫及用途別科目	單位	數量	單價	預算數	說明	一般行政—行政管理
		年	1	30,400	30,400	洽公、會議及調訓等長(短)程差旅費。	
	2081 運費				3,000		
		年	1	3,000	3,000	銷毀檔案運費。	
	2093 特別費				72,000		
		人x月	1x12	6,000	72,000	因公務上所需應酬捐贈等。	
	3000 設備及投資				100,000	市款100,000元	
	3035 雜項設備費				100,000		
		年	1	100,000	100,000	基本零星設備。	
	4000 獎補助費				114,000	市款114,000元	
	4085 獎勵及慰問				114,000		
		人/年	19	6,000	114,000	退休(職)人員三節慰問金。	
	07資訊管理				1,398,000	市款1,398,000元	
	1000 人事費				24,000	市款24,000元	
	1040 加班值班費				24,000		
		年	1	24,000	24,000	業務加班費。	
	2000 業務費				1,374,000	市款1,374,000元	
	2009 通訊費				1,000		
		年	1	1,000	1,000	案件辦理情形簡訊及E-mail回覆系統簡訊費。	
	2018 資訊服務費				594,400		
		年	1	488,000	488,000	地政資訊系統相關軟硬體、資料庫及個人電腦維護等費用。	
		年	1	80,000	80,000	單一窗口為民服務叫號機、跑馬燈及電腦等相關設備維護費。	
		年	1	12,000	12,000	資訊安全相關軟硬體維護費。	
		年	1	14,400	14,400	悠遊卡端末設備維護服務費。	

臺中市中正地政事務所

歲出計畫說明提要與各項費用明細表

中華民國 112 年度

單位：新臺幣元

一般行政—行政管理	分支計畫及用途別科目	單位	數量	單價	預算數	說明	一般行政—行政管理
	2051 物品				632,808		
		年	1	80,080	80,080	報表紙及封面(列印異動清冊、地籍整理清冊)及墨水匣等。	
		年	1	52,400	52,400	地政系統雷射印表機用感光鼓、碳粉匣、清潔器等耗材。	
		年	1	53,600	53,600	單一窗口為民服務各式申請書表及號碼機抽取紙等。	
		年	1	158,000	158,000	電腦主機、印表機及週邊設備耗材等。	
		年	1	110,000	110,000	核發申請登記簿謄本用紙。	
		年	1	20,000	20,000	各項文具用品、紙張、電腦書籍等。	
		年	1	158,728	158,728	電腦主機、不斷電系統及個人電腦用不斷電等週邊耗材及電池更換。	
	2066 車輛及辦公器具養護費				4,192		
		人/年	4	1,048	4,192	影印機、傳真機等辦公設備維修費。	
	2069 設施及機械設備養護費				100,000		
		年	1	41,500	41,500	電腦機房發電機、電力系統等維護費。	
		年	1	58,500	58,500	機房空調、防塵、消防及門禁等設備維護。	
	2072 國內旅費				41,600		
		年	1	41,600	41,600	洽公、會議及調訓等長(短)程差旅費。	

臺中市中正地政事務所

歲出計畫說明提要與各項費用明細表

中華民國 112 年度

單位：新臺幣元

地政業務—地價管理	業務計畫及工作計畫 名稱與編號	37193821302 地政業務-地價管理	承辦單位	第三課	預算金額	1,312千元	地政業務—地價管理
	歲出計畫說明	<p>一.計畫內容：核定地價、地價基準地選定及查估、土地徵收補償市價查估暨實價登錄等工作。</p> <p>二.預期成果：1.精確反映景氣情況及房地產動態，合理調整公告現值及公告地價，促進土地稅賦公平。 2.辦理地價指數及地價基準地查估，確切掌握地價分布層次，協助需地機關辦理協議價購及土地徵收市價查估，保障民眾財產權益。 3.落實不動產成交案件實際資訊申報及查核，達成交易資訊透明化，健全不動產交易市場。 4.配合政府地政革新計畫，達成便民利民目標。</p>					
用途別科目		單位	數量	單價	預算數	說明	
合計					1,312,000	市款237,000元，收支併列1,075,000元	
1000 人事費					173,000	市款23,000元，收支併列150,000元	
1040 加班值班費					173,000		
		年	1	23,000	23,000	業務加班費。	
		年	1	150,000	150,000	辦理重新規定地價作業加班費。(實施平均地權基金)	
2000 業務費					1,139,000	市款214,000元，收支併列925,000元	
2018 資訊服務費					30,000		
		年	1	30,000	30,000	地政資訊系統相關軟硬體、資料庫及個人電腦維護等費用。	
2051 物品					180,664		
		年	1	12,664	12,664	各項文具紙張、碳粉、影印機耗材等費用。	
		年	1	68,000	68,000	辦理土地徵收補償市價查估暨實價登錄作業文具紙張、碳粉、影印機耗材等費用。(實施平均地權基金)	
		年	1	100,000	100,000	辦理重新規定地價作業各類耗材、文具及辦公用品等費用。(實施平均地權基金)	
2054 一般事務費					115,000		

臺中市中正地政事務所

歲出計畫說明提要與各項費用明細表

中華民國 112 年度

單位：新臺幣元

用途別科目	單位	數量	單價	預算數	說明
地政業務—地價管理	年	1	65,000	65,000	地價調查、計算、公告、評議及異動清冊等各項書表封套。
	年	1	30,000	30,000	辦理土地徵收補償市價查估暨實價登錄作業法令講習及業務宣導費等。(實施平均地權基金)
	年	1	20,000	20,000	辦理重新規定地價作業各類書件表單裝訂印刷費等。(實施平均地權基金)
	2063 房屋建築養護費			663,000	
	年	1	663,000	663,000	第三課辦公室環境設備改善計畫。(實施平均地權基金)
	2066 車輛及辦公器具養護費			7,336	
	人/年	7	1,048	7,336	影印機、傳真機等辦公設備維修費。
	2072 國內旅費			143,000	
	年	1	99,000	99,000	洽公、會議、調訓、地價調查、地價區段勘查、稅地、使用及公共設施完竣地等會勘等長(短)程差旅費。
	年	1	14,000	14,000	辦理土地徵收補償市價查估暨實價登錄作業等長(短)程差旅費。(實施平均地權基金)
年	1	30,000	30,000	辦理重新規定地價作業長(短)程差旅費。(實施平均地權基金)	

臺中市中正地政事務所

歲出計畫說明提要與各項費用明細表

中華民國 112 年度

單位：新臺幣元

地政業務 測量管理	業務計畫及工作計畫 名稱與編號		37193821307 地政業務-測量管理		承辦單位	第二課	預算金額	4,284千元	地政業務 測量管理
	歲出計畫說明	一.計畫內容：辦理土地複丈及建物測量案件、法院囑託測量案件、配合中央或市府辦理政策性測量工作及地籍圖庫管理等地籍測量相關業務。 二.預期成果：1.受理複丈案件均能依期限辦竣，並提升測量精度以減少土地界址糾紛，確保人民權益，提升政府形象。 2.辦理圖解數化地籍圖整合建置及都市計畫地形圖套疊工作，有效釐整地籍，確保民眾產權。 3.如期完成三維地籍建物整合建置工作。							
用途別科目		單位	數量	單價	預算數	說明			
合計					4,284,000	市款1,679,000元，收支併列2,605,000元			
1000 人事費					2,150,000	市款558,000元，收支併列1,592,000元			
1020 約聘僱人員待遇		人/年	2	435,792	871,584	地籍圖重測計畫-辦理地籍圖重測計畫約僱人員五等酬金。(依據內政部國土測繪中心111.4.13測籍字第1111555230號函)			
1030 獎金		人/年	2	54,474	108,948	地籍圖重測計畫-辦理地籍圖重測計畫約僱人員五等年終工作獎金。(依據內政部國土測繪中心111.4.13測籍字第1111555230號函)			
1035 其他給與		人/年	2	16,000	32,000	地籍圖重測計畫-辦理地籍圖重測計畫約僱人員五等休假補助。(依據內政部國土測繪中心111.4.13測籍字第1111555230號函)			
1040 加班值班費		人x月	22x12	2,000	528,000	依據行政院103.6.26院授人給字第1030028359號函測量助理按月支領測量工作費。			
		年	1	30,000	30,000	業務加班費。			

臺中市中正地政事務所

歲出計畫說明提要與各項費用明細表

中華民國 112 年度

單位：新臺幣元

用途別科目	單位	數量	單價	預算數	說明
1050 退休離職儲金	年	1	192,000	192,000	圖解數化地籍圖整合建置及都市計畫地形圖套疊工作-業務加班費。(依據內政部國土測繪中心111.3.9測籍字第1111555159號函)
	年	1	200,000	200,000	三維地籍建物整合建置-業務加班費。(依據內政部111.5.23台內地字第1110263101號函)
1055 保險	人/年	2	28,872	57,744	地籍圖重測計畫-辦理地籍圖重測計畫約僱人員五等提撥金。(依據內政部國土測繪中心111.4.13測籍字第1111555230號函)
	人/年	2	23,580	47,160	地籍圖重測計畫-辦理地籍圖重測計畫約僱人員五等健保費。(依據內政部國土測繪中心111.4.13測籍字第1111555230號函)
	人/年	2	41,184	82,368	地籍圖重測計畫-辦理地籍圖重測計畫約僱人員五等勞保費。(依據內政部國土測繪中心111.4.13測籍字第1111555230號函)
2000 業務費	年	1	196	196	補至千元差額。(依據內政部國土測繪中心111.4.13測籍字第1111555230號函)
2051 物品				2,134,000	市款1,121,000元，收支併列1,013,000元
				740,000	
	年	1	80,000	80,000	通知書、申請書、地籍圖、複丈平面圖、封套、表格及電腦耗材等。
	年	1	30,000	30,000	電腦繪圖用針筆、膠片紙及繪圖紙等消耗性費用。
	年	1	78,000	78,000	購買鋼釘界標及塑膠界標等。(收支併列)

臺中市中正地政事務所

歲出計畫說明提要與各項費用明細表

中華民國 112 年度

單位：新臺幣元

用途別科目	單位	數量	單價	預算數	說明
2054 一般事務費	年	1	203,000	203,000	圖解數化地籍圖整合建置及都市計畫地形圖套疊工作-業務用文具用品耗材等。(市庫54千元，中央補助款149千元)(依據內政部國土測繪中心111.3.9測籍字第1111555159號函)
	年	1	149,000	149,000	三維地籍建物整合建置-業務用文具用品耗材等。(市庫63千元，中央補助款86千元)(依據內政部111.5.23台內地字第1110263101號函)
	年	1	200,000	200,000	配合中央法規新增複丈業務量所需文具用品耗材等。
	年	1	17,200	17,200	業務督導及檢討會作業費等。
	年	1	205,000	205,000	圖解數化地籍圖整合建置及都市計畫地形圖套疊工作-業務用印刷、廣告宣導、雜支及圖根控制點新補建埋設計算等費用。(市庫55千元，中央補助款150千元)(依據內政部國土測繪中心111.3.9測籍字第1111555159號函)
	年	1	50,000	50,000	三維地籍建物整合建置-業務用印刷、廣告宣導及雜支等費用。(依據內政部111.5.23台內地字第1110263101號函)
2066 車輛及辦公器具養護費	年	1	400,000	400,000	地籍圖庫複丈圖數位化建置作業。(實施平均地權基金)
2069 設施及機械設備養護費	人/年	15	1,048	15,720	影印機、傳真機等辦公設備維修費。
	年	1	20,080	20,080	各項測量精密儀器維護費。
	年	1	80,000	80,000	圖解數化地籍圖整合建置及都市計畫地形圖套疊工作-業務用各項精密儀器設備等維護費用。(依據內政部國土測繪中心111.3.9測籍字第1111555159號函)

臺中市中正地政事務所

歲出計畫說明提要與各項費用明細表

中華民國 112 年度

單位：新臺幣元

地政業務 — 測量管理	用途別科目	單位	數量	單價	預算數	說明	地政業務 — 測量管理
	2072 國內旅費	年	1	20,000	20,000	三維地籍建物整合建置-業務用各項儀器設備等維護費用。(依據內政部111.5.23台內地字第1110263101號函)	
		年	1	586,000	586,000	洽公、會議、調訓、測量外業等長(短)程差旅費。	

臺中市中正地政事務所

歲出計畫說明提要與各項費用明細表

中華民國 112 年度

單位：新臺幣元

地政業務—登記管理	業務計畫及工作計畫 名稱與編號		37193821309 地政業務-登記管理	承辦單位	第一課	預算金額	1,730千元	地政業務—登記管理
	歲出計畫說明	一.計畫內容：土地建物經常性登記工作、逕為登記及地籍清理。 二.預期成果：1.強化地籍管理，確保各類登記案件如期如質完成，有效降低補正、駁回率。 2.提升登記案件跨所服務量能，減少民眾遠途奔波送件。 3.提供簡易登記案件單一窗口隨到隨辦服務，節省民眾等待時間。						
用途別科目		單位	數量	單價	預算數	說明		
合計					1,730,000	市款1,627,000元，收支併列103,000元		
1000 人事費					35,000	市款35,000元		
1040 加班值班費		年	1	35,000	35,000	業務加班費。		
2000 業務費					1,695,000	市款1,592,000元，收支併列103,000元		
2021 其他業務租金		年	1	50,000	50,000	登記業務租用影印機費用。		
2045 國內組織會費		年	1	10,000	10,000	土地改革協會會費。		
2051 物品		年	1	1,260,000	1,260,000	土地建物所有權狀及他項權利書狀。		
		年	1	108,100	108,100	各項文具用品、紙張、法令宣導等。		
		年	1	110,796	110,796	登記案件號碼單、流程表及各類申請書表、契約書、通知書等。		
		年	1	52,000	52,000	地籍清理行政處理費-辦理地籍清理等相關業務之電腦週邊耗材、文具、紙張及辦公用品等。(收支併列)		
2054 一般事務費		年	1	15,000	15,000	業務督導及檢討會作業費等。		

臺中市中正地政事務所

歲出計畫說明提要與各項費用明細表

中華民國 112 年度

單位：新臺幣元

用途別科目	單位	數量	單價	預算數	說明
地政業務—登記管理	年	1	49,000	49,000	地籍清理行政處理費-辦理地籍清理等相關業務之業務宣導費(含宣導用品)及資料印刷。(收支併列)
				24,104	
	人/年	23	1,048	24,104	影印機、傳真機等辦公設備維修費。
				16,000	
	年	1	14,000	14,000	洽公、會議、調訓等長(短)程差旅費。
2066 車輛及辦公器具養護費					
2072 國內旅費	年	1	2,000	2,000	地籍清理行政處理費-辦理地籍清理等相關業務之洽公、會議等差旅費。(收支併列)

臺中市中正地政事務所

歲出計畫說明提要與各項費用明細表

中華民國 112 年度

單位：新臺幣元

一般建築及設備—一般建築及設備	業務計畫及工作計畫 名稱與編號		37193829001 一般建築及設備-一般建築及設備		承辦單位	第四課	預算金額	4,960千元	一般建築及設備—一般建築及設備
	歲出計畫說明	一.計畫內容：民眾洽公服務空間改善及設備汰舊更新計畫。 二.預期成果：將為民服務等環境設施汰舊更新及改善，以提供友善便民之洽公環境，提升為民服務品質。							
用途別科目		單位	數量	單價	預算數	說明			
合計					4,960,000	收支併列4,960,000元			
3000 設備及投資					4,960,000	收支併列4,960,000元			
3020 機械設備費					700,000				
		年	1	200,000	200,000	地籍圖庫複丈圖數位化建置作業。(實施平均地權基金)(第二課)			
		年	1	500,000	500,000	全測站經緯儀汰舊換新計畫。(實施平均地權基金)(第二課)			
3025 運輸設備費					3,560,000				
		輛	2	890,000	1,780,000	購置測量外業用四輪傳動客貨兩用車-汰換測量公務車。(實施平均地權基金)(第二課)			
		輛	2	890,000	1,780,000	購置測量外業用油電混合動力車-汰換測量公務車。(實施平均地權基金)(第二課)			
3035 雜項設備費					700,000				
		年	1	700,000	700,000	第三課辦公室環境設備改善計畫。(實施平均地權基金)(第三課)			

臺中市中正地政事務所

各項費用彙計表

中華民國112年度

單位：新臺幣千元

工作計畫名稱及編號	37193820101 行政管理	37193821302 地價管理	37193821307 測量管理	37193821309 登記管理	37193829001 一般建築及設備	合 計
第一、二級用途別 科目名稱及編號						
合 計	112,716	1,312	4,284	1,730	4,960	125,002
100000人事費	84,053	173	2,150	35		86,411
101500法定編制人員待遇	45,758					45,758
102000約聘僱人員待遇			872			872
102500技工及工友待遇	10,669					10,669
103000獎金	11,756		109			11,865
103500其他給與	1,360		560			1,920
104000加班值班費	3,142	173	422	35		3,772
105000退休離職儲金	5,700		58			5,758
105500保險	5,668		130			5,797
200000業務費	28,449	1,139	2,134	1,695		33,417
200300教育訓練費	40					40
200600水電費	1,760					1,760
200900通訊費	619					619
201800資訊服務費	594	30				624
202100其他業務租金	10			50		60
202400稅捐及規費	277					277
202700保險費	86					86
203300臨時人員酬金	19,209					19,209
203600按日按件計資酬金	20					20
204500國內組織會費				10		10
205100物品	1,609	181	740	1,531		4,060
205400一般事務費	1,291	115	672	64		2,142
206300房屋建築養護費	1,707	663				2,370
206600車輛及辦公器具養護費	682	7	16	24		729
206900設施及機械設備養護費	399		120			519
207200國內旅費	72	143	586	16		817
208100運費	3					3
209300特別費	72					72
300000設備及投資	100				4,960	5,060
302000機械設備費					700	700
302500運輸設備費					3,560	3,560
303500雜項設備費	100				700	800

臺中市中正地政事務所

各項費用彙計表

中華民國112年度

單位：新臺幣千元

工作計畫名稱及編號	37193820101 行政管理	37193821302 地價管理	37193821307 測量管理	37193821309 登記管理	37193829001 一般建築及設備	合 計
第一、二級用途別 科目名稱及編號						
400000獎補助費	114					114
408500獎勵及慰問	114					114

臺中市中正地政事務所

歲出一級用途別科目分析表

中華民國112年度

單位：新臺幣千元

名稱及編號	合計	經常支出						資本支出					
		人事費	業務費	獎補助費	債務費	預備金	小計	人事費	業務費	設備及投資	獎補助費	預備金	小計
合計	125,002	86,411	33,417	114			119,942			5,060			5,060
37193820000 民政支出	125,002	86,411	33,417	114			119,942			5,060			5,060
37193820100 一般行政	112,716	84,053	28,449	114			112,616			100			100
37193820101 行政管理	112,716	84,053	28,449	114			112,616			100			100
37193821300 地政業務	7,326	2,358	4,968				7,326						
37193821302 地價管理	1,312	173	1,139				1,312						
37193821307 測量管理	4,284	2,150	2,134				4,284						
37193821309 登記管理	1,730	35	1,695				1,730						
37193829000 一般建築及設備	4,960									4,960			4,960
37193829001 一般建築及設備	4,960									4,960			4,960

臺中市中正地政事務所

資本支出分析表

中華民國112年度

單位：新臺幣千元

名稱及編號	合計	設備及投資								其他資本支出	
		土地	房屋建築及設備	公共建設及設施	機械設備	運輸設備	資訊軟體設備	雜項設備	權利		投資
合計	5,060				700	3,560		800			
37193820100 一般行政	100							100			
37193820101 行政管理	100							100			
37193829000 一般建築及設備	4,960				700	3,560		700			
37193829001 一般建築及設備	4,960				700	3,560		700			

臺中市中正地政事務所

人 事 費 彙 計 表

中華民國112年度

單位：新臺幣元

類別	預算員額	全年度人事費											備註	
		民意代表待遇	政務人員待遇	法定編制人員待遇	約聘僱人員待遇	技工及工友待遇	獎金	其他給與	加班值班費	退休退職給付	退休離職儲金	保險		合計
合計	87			45,758,400	871,584	10,669,080	11,864,673	1,920,000	3,771,619		5,758,224	5,797,420	86,411,000	
正式員額	60			45,758,400			9,533,000	960,000	2,501,819		5,468,712	4,123,092	68,345,023	
職員	60			45,758,400			9,533,000	960,000	2,501,819		5,468,712	4,123,092	68,345,023	
約聘僱人員	2				871,584		108,948	32,000			57,744	129,528	1,199,804	
技工	23					9,872,520	2,056,775	368,000	542,989		231,768	1,430,508	14,502,560	
工友	2					796,560	165,950	32,000	43,811			114,096	1,152,417	
其他人事費									528,000	683,000		196	1,211,196	

臺中市中正地政事務所

人事費分析表

中華民國112年度

0137010100-民政支出-一般行政-行政管理

單位：新臺幣元

類別	預算員額	全年度人事費											備註	
		民意代表待遇	政務人員待遇	法定編制人員待遇	約聘僱人員待遇	技工及工友待遇	獎金	其他給與	加班值班費	退休退職給付	退休離職儲金	保險		合計
合計	85			45,758,400		10,669,080	11,755,725	1,360,000	3,141,619		5,700,480	5,667,696	84,053,000	
正式員額	60			45,758,400			9,533,000	960,000	2,501,819		5,468,712	4,123,092	68,345,023	
職員	60			45,758,400			9,533,000	960,000	2,501,819		5,468,712	4,123,092	68,345,023	
技工	23					9,872,520	2,056,775	368,000	542,989		231,768	1,430,508	14,502,560	
工友	2					796,560	165,950	32,000	43,811			114,096	1,152,417	
其他人事費									53,000				53,000	

臺中市中正地政事務所

人事費分析表

中華民國112年度

0137130200-民政支出-地政業務-地價管理

單位：新臺幣元

類別	預算員額	全年度人事費											備註	
		民意代表待遇	政務人員待遇	法定編制人員待遇	約聘僱人員待遇	技工及工友待遇	獎金	其他給與	加班值班費	退休退職給付	退休離職儲金	保險		合計
合計									173,000				173,000	
其他人事費									173,000				173,000	

臺中市中正地政事務所

人 事 費 分 析 表

中華民國112年度

0137130700-民政支出-地政業務-測量管理

單位：新臺幣元

類別	預算員額	全年度人事費											備註	
		民意代表待遇	政務人員待遇	法定編制人員待遇	約聘僱人員待遇	技工及工友待遇	獎金	其他給與	加班值班費	退休退職給付	退休離職儲金	保險		合計
合計	2				871,584		108,948	560,000	422,000		57,744	129,724	2,150,000	
約聘僱人員	2				871,584		108,948	32,000			57,744	129,528	1,199,804	
其他人事費								528,000	422,000			196	950,196	

臺中市中正地政事務所

人 事 費 分 析 表

中華民國112年度

0137130900-民政支出-地政業務-登記管理

單位：新臺幣元

類別	預算員額	全年度人事費											備註	
		民意代表待遇	政務人員待遇	法定編制人員待遇	約聘僱人員待遇	技工及工友待遇	獎金	其他給與	加班值班費	退休退職給付	退休離職儲金	保險		合計
合計									35,000				35,000	
其他人事費								35,000					35,000	

臺中市中正地政事務所

約聘僱人員費用分析表

中華民國112年度

單位：新臺幣元

科 目				約聘人員 (人*月)	約僱人員 (人*月)	全年度預算數	說 明
款	項	目	節				
						1,199,804	合計 包括約聘僱人員待遇871,584元、 年終工作獎金108,948元、保險費 129,528元、離職儲金57,744元及休 假補助32,000元。
19						1,199,804	
	003					1,199,804	
		02				1,199,804	
			02			1,199,804	
					2x12	1,199,804	

臺中市中正地政事務所

公務車輛明細表

中華民國112年度

單位：新臺幣元

業務計畫 及工作計 畫名稱	車輛 數	車輛 種類	乘客 人數 (不含 司機)	購置 年月	汽缸總 排氣量 (立方 公分)	牌照稅 (全年)	燃料使 用費 (全年)	油料費(全年)			養 護 費	車輛 保 險 費	車輛 檢 驗 費	備註
								數量 (公升)	單價 (元)	金額				
一般行政 行政管理		現有車輛				137,930	80,832			508,896	646,000	38,309	8,250	
	1	小貨車	1	09706	2351	3,600	3,213	540	31.0	16,740	21,250	1,561	450	0060-WA
	1	小貨車	1	09706	2351	3,600	3,213	540	31.0	16,740	21,250	1,561	450	0061-WA
	1	小貨車	1	09706	2351	3,600	3,213	540	31.0	16,740	21,250	1,561	450	0062-WA
	1	小貨車	1	09706	2351	3,600	3,213	540	31.0	16,740	21,250	1,561	450	0063-WA
	1	小客貨兩用車	4	09907	2378	11,230	6,180	1,296	31.0	40,176	51,000	2,915	750	9493-ZG
	1	小客貨兩用車	4	09907	2378	11,230	6,180	1,296	31.0	40,176	51,000	2,915	750	9495-ZG
	1	小客貨兩用車	4	09907	2378	11,230	6,180	1,296	31.0	40,176	51,000	2,915	750	9496-ZG
	1	小客貨兩用車	4	10206	2261	11,230	6,180	1,296	31.0	40,176	51,000	2,915	750	ABW-5095
	1	小客貨兩用車	4	10206	2261	11,230	6,180	1,296	31.0	40,176	51,000	2,915	750	ABW-5100
	1	小客貨兩用車	4	10308	2378	11,230	6,180	1,296	31.0	40,176	51,000	2,915	450	AJF-5382
	1	小客貨兩用車	4	10308	2378	11,230	6,180	1,296	31.0	40,176	51,000	2,915	450	AJF-5383
	1	小客貨兩用車	4	10308	2378	11,230	6,180	1,296	31.0	40,176	51,000	2,915	450	AJF-5387
	1	小客貨兩用車	4	10308	2378	11,230	6,180	1,296	31.0	40,176	51,000	2,915	450	AJF-5390
	1	小客貨兩用車	4	10308	2378	11,230	6,180	1,296	31.0	40,176	51,000	2,915	450	AJF-5391
	1	小客貨兩用車	4	10308	2378	11,230	6,180	1,296	31.0	40,176	51,000	2,915	450	AJF-5392
			本年度新增車輛											

臺中市中正地政事務所

公務車輛明細表

中華民國112年度

單位：新臺幣元

業務計畫 及工作計 畫名稱	車輛 數	車輛 種類	乘客 人數 (不含 司機)	購置 年月	汽缸總 排氣量 (立方 公分)	牌照稅 (全年)	燃料使 用費 (全年)	油料費(全年)			養 護 費	車輛 保 險 費	車輛 檢 驗 費	備註
								數量 (公升)	單價 (元)	金額				
一般行政 行政管理						36,700	12,810			88,102	19,832	6,296		
	1	小客貨兩用 車	4	11206	1801-2400	11,230	3,605	756	31.0	23,436	4,958	1,700		預定購置年月: 112年6月,汰換 97年購置車輛 0060-WA。
	1	小客貨兩用 車	4	11206	1801-2400	11,230	3,605	756	31.0	23,436	4,958	1,700		預定購置年月: 112年6月,汰換 97年購置車輛 0061-WA。
	1	油電混合動 力車	4	11206	1201-1800	7,120	2,800	665	31.0	20,615	4,958	1,448		預定購置年月: 112年6月,汰換 97年購置車輛 0062-WA。
	1	油電混合動 力車	4	11206	1201-1800	7,120	2,800	665	31.0	20,615	4,958	1,448		預定購置年月: 112年6月,汰換 97年購置車輛 0063-WA。
		合計				174,630	93,642			596,998	665,832	44,605	8,250	

歲出按職能及經濟性綜合分類表

歲出按職能及經

中華民國112

職能別分類	經濟性分類	經常支出							資本支出				
		受僱人員報酬	購買商品及勞務支出	債務利息	土地租金支出	經常移轉			經常支出合計	投資及增資			
						對企業	對非營利及民間機構	對政府		對國外	對營業基金	對非營業特種基金	對民間企業
總計		105,680	14,148							119,942			
01 一般公共事務		105,680	14,148							119,942			
02 防衛													
03 公共秩序與安全													
04 教育													
05 保健													
06 社會安全與福利													
07 住宅及社區服務													
08 娛樂、文化與宗教													
09 燃料與能源													
10 農、林、漁、牧業													
11 礦業、製造業及營造業													
12 運輸及通信													
13 其他經濟服務													
14 環境保護													
15 其他支出													

地政事務所

濟性綜合分類表

年度

單位：新臺幣千元

資本支出														
資本移轉				土地購入	無形資產購入	固定資本形成							資本支出合計	總計
對企業	對非營利及民間機構	對政府	對國外			住宅	非住宅房屋	營建工程	運輸工具	資訊軟體	其他設備及機器	土地改良		
								3,560		1,500		5,060	125,002	
								3,560		1,500		5,060	125,002	

臺中市中正地政事務所

轉帳收支對照表

中華民國 112 年度

單位：新臺幣千元

歲 出				歲 入				
科 目			預 算 數	科 目			預 算 數	
款	項	目 節		款	項	目 節		
			總計	32,257			總計	230,257
19	001	02	00190000000 臺中市政府地政局主管	22,000	03		05000000000 規費收入	220,000
			00193800000 臺中市政府地政局	22,000		093	05193820000	220,000
			37193801300 地政業務	22,000			臺中市中正地政事務所	
			37193801301 地籍管理	22,000		01	05193820100 行政規費收入	220,000
		01					05193820103 登記費	220,000
19	003	01	00190000000 臺中市政府地政局主管	10,179	06		09000000000 補助及協助收入	2,127
			00193820000 臺中市中正地政事務所	10,179		064	09193800000	2,127
			37193820100 一般行政	1,514			臺中市政府地政局	
			37193820101 行政管理	1,514		01	09193800100 上級政府補助收入	2,127
		01					09193800102 計畫型補助收入	2,127
		02	37193821300 地政業務	3,705	08		12000000000 其他收入	8,052
			37193821302 地價管理	1,075		090	12193800000 臺中市政府地政局	8,052
			37193821307 測量管理	2,527			12193800200 雜項收入	8,052
			37193821309 登記管理	103			12193800210 其他雜項收入	8,052
		03	37193829000 一般建築及設備	4,960		02		
			37193829001 一般建築及設備	4,960				
19	003	02	00190000000 臺中市政府地政局主管	78	08		12000000000 其他收入	78
			00193820000 臺中市中正地政事務所	78		092	12193820000	78
			37193821300 地政業務	78			臺中市中正地政事務所	
			37193821307 測量管理	78		01	12193820200 雜項收入	78
		02					12193820210 其他雜項收入	78